JUMELÉE AVEC:

Crépy-En-Valois (France)

Plonsk ( Pologne)

Zell-Mosel (Allemagne)

# ANTOING

## Les infos de la commune

Juin à Août 2018 - n°69

- L'édito du Bourgmestre
- Les Actualités de l'entité
- Sécurité & Prévention
- Environnement



Ed.responsable Bernard Bauwens, Bourgmestre.
Administration Communale
Chemin de St-Druon,1 - 7640 Antoing
Tél: 069/33.29.11 - Fax: 069/33.29.06
www.antoing.net
Bureau de dépôt: 7640 Antoing

## ADMINISTRATION COMMUNALE

*Chemin de St-Druon, 1 - 7640 Antoing*

***Tél:*** 069/33.29.11 - ***Fax:*** 069/33.29.06
***mail:*** antoing@antoing.net
***Site officiel:*** www.antoing.net
***Facebook:*** Administration Communale d'Antoing

**L'Administration communale vous accueille les:**

Lundis, mardis, jeudis, et vendredis de 08h00 à 12h00.
Mercredis de 13h30 à 16h30.

**Permanences supplémentaires uniquement:**

Etat civil - Population - Carte d'identité.

**En 2018**

**Mercredi** de 16h30 à 19h:
- Juin:6.

**Les samedis** de 9h à 11h30 :
- Juin: 2 et 16.
- Juillet : 7 et 14.
- Août: 4 et 25.

**ATTENTION**

Du **02/07 au 31/08**, les services de l'Administration Communale passeront à l'horaire d'été et seront ouverts: du lundi au vendredi de 8h à 12h30.

**L'Administration communale sera fermée :**
**Août** : mercredi 15.

**LES PERMANENCES DES MEMBRES DU COLLÈGE AU CENTRE ADMINISTRATIF.**

**Bernard BAUWENS**, Bourgmestre
les samedis de 8h à 10h
ou sur rendez-vous: 069/33.29.11

**Viviane DELEPINE**, Echevine
sur rendez-vous : 0474/207.123

**Thierry DESMET**, Echevin
sur rendez-vous: 069/44.35.23

**Colette BOCAGE**, Echevine
Sur rendez-vous: 0472/743.585 (après 16h30)

**Claudy BILLOUEZ**, Président du **C**entre **P**ublic d'**A**ction **S**ociale - Maison de Retraite
Les mercredis de 9h à 10h30 à la Maison de Retraite (Chemin du Moulin à Antoing)
ou sur rendez-vous au 0475/843.370.

# Edito du Bourgmestre

*Chers concitoyens,*

La saison estivale arrive, nous passons plus de temps à l'extérieur et je dois malheureusement déplorer de nombreux actes d'incivisme en matière de déchets sur l'entité d'Antoing. Je souhaiterais vous rappeler ce que notre règlement général de police impose à ce sujet :

**Chap. 5 – section 1 – art. 136 et 144 (extrait)**
- Il est interdit de souiller ou d'endommager de quelque manière que ce soit, tous lieux publics et privés, de manière générale.
- Il est interdit de jeter des mégots de cigarette ou de vider des cendriers en tout lieu de l'espace public.

**Chap.7 – section 1 – art. 220 (extrait)**
Sont interdits :
- l'incinération de déchets ménagers,
- l'abandon de déchets.

Sachez que ces faits sont passibles d'une amende administrative et éventuellement des frais d'enlèvement par les services techniques communaux.

De nombreuses solutions existent pourtant sur Antoing pour faire diminuer le nombre d'incivilités (extrait de l'édito du bulletin communal de juin 2017) :
- Distribution gratuite de sacs poubelles ;
- Recyparc à proximité ;
- Caméras de surveillance (qui ont déjà permis d'identifier des contrevenants) ;
- « Agents constatateurs », chargés de constater, poursuivre et réprimer les infractions en matière d'environnement (jets de mégot, chewing-gum, canette, déjections canines, sacs poubelles sortis trop tôt) ;
- Nasses à canettes à divers endroits ;
- Participation de la commune au week-end propreté (Be Wapp) ;
- Engagement d'étudiants jobistes durant les vacances d'été, qui travaillent au nettoyage et à l'embellissement de la Commune ;
- Rappels réguliers dans le bulletin communal sur les bonnes manières à adopter vis-à-vis des déchets.

Des initiatives citoyennes ont également vu le jour, comme les Ambassadeurs de la Propreté (Wallonie Plus Propre) ou le « plogging » (jogging/marche sur un parcours déterminé avec ramassage des déchets).

Nous appliquons le principe de « tolérance zéro » en matière d'incivisme. Malheureusement, si nous ne prenons pas le contrevenant sur le fait accompli, ou si nous n'avons pas de preuve du coupable (grâce aux caméras de surveillance ou à la fouille des dépôts), nous ne pouvons hélas rien faire... Néanmoins, nous sommes tous responsables de notre environnement. Si vous identifiez un dépôt illégal, veuillez nous le signaler (069/33.29.11 ou antoing@antoing.net) afin que l'on puisse le débarrasser dans les plus brefs délais.

***Nous avons pour objectif de sensibiliser les citoyens. Vous avez des suggestions pour lutter contre l'incivisme ? N'hésitez pas à me les transmettre (bernard.bauwens@antoing.net) !***

*Toujours à votre écoute.*
*Votre Bourgmestre*
*Bernard Bauwens*

# Sommaire


- Etat civil des mois de : janvier, février et mars p.3
- Rétrospective p.4
- Actualités de l'entité p.4-6
- Développement rural p.6
- Appel à candidature p.7
- Sécurité p.8-9
- Environnement p.10-11
- Rubrique bibliothèque p.12
- Centre de Jeunes d'Antoing p.13
- Du côté des écoles p.13-15
- Plan de Cohésion Sociale p.16
- Handicontact p.17
- Jeunesse p.18
- Conseil consultatif des ainés p.19
- Parc Naturel des Plaines de l'Escaut p.20
- Programmes de «Antoing au fil du temps» p.21-22
- Art & Pierre du Tournaisis p.23
- Agenda des festivités p.24


# ETAT CIVIL

## Janvier

### ILS ONT VU LE JOUR

08. MARTINACHE BEHEYDT Eloïse Calonne
09. MALICE Ysaline Antoing
18. LEFEBVRE Nolan Calonne
18. LEFEBVRE Théo Calonne
25. FONTAINE Léa Antoing
30. DAVID Isaac Antoing

### ILS SE SONT UNIS

- Néant -

### ILS NOUS ONT QUITTÉS

05. DUFOUR Arlette, 73 ans, épouse de TRÉHOUT Jean-Pierre Bruyelle
09. HUICQ Roland, 87 ans, époux de AUGER Bernadette Antoing
10. WOLFF Richard , 79 ans, époux de LECLERCQ Liliane Fontenoy
11. MONNIEZ Jocelyne, 61 ans, Antoing
15. DELARSILLE Pierre, 73 ans, époux de HULIN Renée Péronnes
16. SÉNÉCA Georgina, 92 ans, veuve de MASURE Charles Péronnes
21. LUIDINANT Laurent, 92 ans, veuf de DONNEZ Alberte Maubray
26. DELIVIJNE Germana, 98 ans, veuve de LETELLIER Paul Péronnes
31. VANDREPOTTE Viviane, 74 ans, épouse de BLONDIAU Jean-Pierre Antoing
31. VION Flora, 91 ans, veuve de WATTIEZ Léon Antoing

## Février

### ILS ONT VU LE JOUR

05. LEULIER Romy Antoing
08. DEMUYNCK Achille Calonne
08. CARPRIAU Amaury Antoing
15. ROLAND Ethan Calonne
28. MASQUELIER Aloïs Antoing

### ILS SE SONT UNIS

10. BRUNIN Laurent & DELVIGNE Mathilde Antoing

### ILS NOUS ONT QUITTÉS

02. DUPREZ Alain, 72 ans, époux de VANDEN ABEELE Chantal Péronnes
03. FIEVEZ André, 91 ans, veuf de PANNECOUQUE Marie Calonne
17. DEBLICQUY Paul, 82 ans, époux de DRAPIER Mireille Antoing
28. NOLF Carmen, 80 ans, veuve de WILLOCQ Lucien Péronnes

## Mars

### ILS ONT VU LE JOUR

10. CHOISEZ Arwen Antoing

### ILS SE SONT UNIS

03. WAGNON Michäel & MULNARD Stéphanie Antoing

### ILS NOUS ONT QUITTÉS

02. GARSON Pascaline, 59 ans, veuve de DESMETTE Eric Péronnes
03. CARLIER Florine, 89 ans, veuve de CONRATTE Cyrille Péronnes
04. DUBOCQUET Laura, 77 ans, veuve de MONNIEZ Gérard Péronnes
16. DELRUE Lina, 77 ans, épouse de HEINTJE André Bruyelle
16. DESMETS Annie, 72 ans, épouse de BRUNNEVAL Claude Antoing
19.BONTE Marie-Ange, 62 ans,Bruyelle
21. DUROISIN Roland, 82 ans, époux de MOURMANT Godelive Fontenoy
21. MOURMANT Godelive, 81 ans, épouse de DUROISIN Roland Fontenoy
24. HAYET Nelly, 87 ans, veuve de DE CLERCQ Maurice Antoing
27. BACART Angélique, 89 ans, veuve-de CARLIER Maurice Antoing
28. LEPOIVRE Jean, 73 ans, veuf de MOULRON Rita Antoing

# RÉTROSPECTIVE

## Beau succès pour le salon JobGo

Le 28 mars, vous avez été 450 à pousser la porte du salon JobGO! Ce salon, organisé par le Plan de Cohésion Sociale de la Ville d'Antoing, avait pour objectif d'aider les visiteurs à avancer dans leurs démarches professionnelles et à mettre toutes les chances de leur côté pour trouver un emploi, un job étudiant ou même pour se reconvertir. Une vingtaine de structures de la région, connues et moins connues, étaient réunies au Centre administratif pour répondre aux questions des participants aux profils professionnels très différents. Des agences interim et quelques recruteurs étaient présents, tout comme le centre Your Nature qui avait profité de l'événement pour rencontrer les visiteurs intéressés par les futurs emplois à pourvoir.

## La fête du printemps sous le soleil

Destinée à faire connaître le site du jardin partagé du Plan de Cohésion Sociale, la «Fête du printemps» a remporté un beau succès le 24 mars dernier. Plusieurs partenaires du Plan de Cohésion Sociale s'étaient installés sur le site, au bout de la rue du 2 septembre 1944, pour proposer aux visiteurs des ateliers originaux sur le thème de la nature : pyrogravure et dessins sur galets avec le Foyer socioculturel, atelier construction de nichoirs avec le Parc naturel, distribution de fruitiers avec Un arbre pour la Wapi, atelier semis avec l'AMO Graine, confection d'aménagements naturels pour le jardin avec Les Verts Tiges, etc. Plus de 150 personnes ont participé à cette journée, qui a rempli son objectif puisque les six parcelles du jardin partagé du PCS, encadré par l'asbl Les Jardins Bios du Hainaut, ont trouvé leur jardinier !

# ACTUALITÉS DE L'ENTITÉ

## Un coup de pouce pour le permis théorique

Vous avez entre 17 et 25 ans, vous habitez Antoing et vous avez envie de passer votre permis pendant les vacances ? Si vous êtes disponibles du 6 au 13 août, vous pouvez vous inscrire à la formation au permis de conduire théorique donnée par l'asbl Multimobil les 6, 7, 9 et 10 août de 9h à 12h et de 13h à 16h au centre administratif. Financée par le PCS, elle est gratuite pour les participants (12 maximum) et elle se clôturera par l'examen théorique au centre d'examen le lundi 13 août en matinée. Inscriptions obligatoires par mail à sibylle.dekeyser@antoing.net.

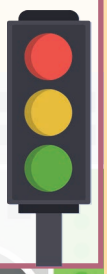

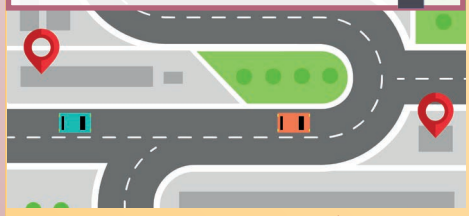

Nouveau !

## Cours de sophrologie pour nos enfants et nos aînés

Un projet de cours de sophrologie débutera à partir du 1er septembre 2018, pour les enfants scolarisés dans nos écoles communales. L'école pilote sera Fontenoy mais toutes nos écoles bénéficieront de ces séances également. De plus, le projet sera aussi destiné aux résidents de notre maison de repos.

## Succès pour le restaurant «Presque comme chez soi»

En septembre dernier, le restaurant social « Presque comme chez soi » du CPAS ouvrait ses portes. Situé au sein de la Maison de Repos « Le Moulin », le restaurant propose à tous des repas équilibrés et conviviaux. Il s'agit d'un projet de mixité sociale. Après six mois d'existence, le bilan est positif puisque le millier de repas a déjà été distribué.

Pour rappel, ce restaurant peut accueillir toutes personnes d'horizons différents. L'important est que ce lieu puisse permettre l'échange en toute convivialité. Nos actuels clients qui reçoivent leur repas à domicile peuvent, bien évidemment, se rendre au restaurant. Le menu peut être consulté sur le site internet et est affiché aux valves de la maison de repos.

*Bon appétit au «Presque Comme chez soi» !*

**Tarif**

Le prix est fixé en fonction de vos ressources et suite à une enquête sociale réalisée par le service social du CPAS d'Antoing. Le prix maximal s'élève à 7,30€ (Plat+dessert+boisson).

**Horaires**

Du mardi au dimanche à 12h00.
Le restaurant est fermé le lundi.
Renseignements et inscriptions
Maison de Repos
Chemin du Moulin, 1
7640 ANTOING
069.33.29.90

Presque Comme chez soi
RESTAURANT SOCIAL

## Avis de recherche

Afin de célébrer comme il se doit les commémorations de la guerre 14-18, dont cette année est le centenaire, nous aimerions regrouper les drapeaux des villages de l'entité afin que ceux-ci soient portés par des enfants des écoles de l'entité. Il s'agirait ainsi d'un véritable devoir de mémoire et d'un fervent hommage aux personnes ayant défendu leur village voire leur pays.
Malheureusement le drapeau de Bruyelle est introuvable et après vérification, il n'est pas à l'ancienne maison communale. Comme pour le monument aux morts, nous faisons une fois encore appel à la bonne volonté des citoyens qui pourraient nous fournir toute information, veuillez contacter Colette BOCAGE au 0472/74.35.85.
Dans le monde actuel où nous vivons, il est important de garder nos repères et surtout de ne pas oublier que des hommes et femmes se sont battus pour défendre nos valeurs, nos droits et surtout notre liberté !

Nouveau !

## Un jardin bucolique à Calonne

Nous vous l'annoncions dans l'édition du bulletin communal de septembre dernier, l'appel à projet "Prime-vert", proposé par la direction des "Espaces-Verts"de Wallonie a permis à la Ville de recevoir un subside du ministre régional. L'espace se situe à proximité des rues du Calvaire et Arthur Dutoit à Calonne. Cet espace, sera accessible à partir de septembre 2018. Il permettra aux personnes du village de profiter d'un espace de détente où il sera possible de récolter les fruits des arbres fruitiers qui y seront plantés.

## Le Beau vélo de RAVel

Le beau vélo de Ravel sillonnera l'entité le **samedi 14 juillet** prochain.

Tous les villages seront traversés par Adrien Jouveneau et son équipe ! A la halte, ravitaillement prévu le long du Grand Large. Le Golden Cover Rock vous donnera le rythme pour le reste du circuit.

**L'inscription est libre et gratuite, sur le site de départ dès 9h.**

Les 1000 premiers inscrits recevront un T-Shirt aux couleurs du Beau Vélo de RAVeL et les 2000 premiers bénéficieront d'un délicieux brunch.

Tout au long de la journée, sur le site, des animations et des activités seront proposées par les différents partenaires, sans oublier le KID'S village ! Wallonie Aventure Nature Tourisme proposera une initiation à la spéléologie avec ses 45 mètres de galeries montées sur remorques ! L'APAQ-W et ses producteurs locaux vous feront découvrir la richesse des productions agricoles wallonnes dans le village Wallonie gourmande.

RDV à la Transhennuyère, aux portes de Fontenoy le 14/07/18. Départ de la balade groupée dès 13h, retour prévu à 16h avec le début des concerts gratuits !

## Télévie 2018

Cette année, « Antoing pour le Télévie » a récolté la somme de 12.419 €.
Un grand merci à tous les participants et bénévoles. Un tout grand merci également aux vendeurs de produits « Télévie ».
Toujours fidèles au rendez-vous : le club d'Aérogym d'Antoing, le Club des Cyclotouristes d'Antoing, les commerçants participant au set de table.
Et aussi avec le soutien de la troupe de théâtre du Sacré Cœur, avec l'aide de la Ville d'Antoing et du Foyer Roc St Pierre.

## Vous partez en vacances? Piqûre de rappel:

Les vacances d'été approchent et vous allez en profiter pour partir en voyage?

Mais...avez-vous vérifié si vos documents d'identité étaient bien en ordre?

- carte d'identité
- carte d'identité Kids
- passeport

Si vos documents ne sont plus valables, rendez-vous au plus vite au Service Population afin de les renouveler.

Vous trouverez les horaires d'ouverture du Service Population via notre site: www.antoing.net et à la page 2 du bulletin communal.

## DEVELOPPEMENT RURAL

La Commission Locale de Développement Rural (CLDR) se réunit depuis mars 2018 !

L'Opération de Développement Rural prend sa vitesse de croisière, la CLDR va en effet aider la commune et l'IDETA à construire le futur Programme Communal de Développement Rural. Ce programme comprendra notamment les projets et actions à activer dans les 10 années à venir pour améliorer la qualité de vie dans l'entité. Divers secteurs seront concernés comme le cadre de vie, l'économie, la vie associative et bien d'autres encore.

La CLDR, composée d'élus du Conseil communal et de représentants des villages composant l'entité, présidée par Thierry DESMET, sera véritablement la cheville ouvrière de cette Opération participative. Elle est aussi le relais entre les citoyens et la commune.

Pour toute question concernant l'Opération de Développement Rural, contactez Aurélie Cardon par téléphone au 069/33 29 52 ou par e-mail à l'adresse suivante : aurelie.cardon@antoing.net

## Liste des membres

### Citoyens

| | | |
|---|---|---|
| BAUWENS | Julien | Antoing |
| BENDJAFAR | Azeddine | Maubray |
| BONNET | Steven | Péronnes |
| CASIER | Jean-Marie | Maubray |
| CHAVAL | Marc | Antoing |
| CHAVAL | Alain | Antoing |
| CORFEC | Daniel | Péronnes |
| CORNU | Jacques | Fontenoy |
| DAMBRAIN | Gaëtan | Péronnes |
| DE RIDDER | Christophe | Antoing |
| DENAYER | Luc | Templeuve |
| DUDANT | Didier | Calonne |
| DURIEUX | Pierre-Etienne | Maubray |
| FARINEAU | Emilie | Calonne |
| FOUCART | Anne | Maubray |
| HOFFMANN | Claire | Bruyelle |
| LEBLOIS | Danielle | Antoing |
| LEBRUN | Anne | Maubray |
| LELEU | David | Antoing |
| LESIRE | Philippe | Maubray |
| MAHIEU | Pierre | Maubray |
| MATON | Françoise | Fontenoy |
| MOL | Pascal | Maubray |
| MOLLERS | Romuald | Bruyelle |
| MYLE | Marc | Fontenoy |
| RAEVENS | Jean-Noël | Péronnes |
| ROBETTE | Bernard | Fontenoy |
| ROBETTE | Chantal | Péronnes |
| VANDEMERGELE | Paule | Calonne |
| VANDER STRICHT | Karl | Fontenoy |
| VIVIER | Jean-Philippe | Péronnes |
| WINBERG | Mireille | Bruyelle |

### Conseillers communaux

| | | |
|---|---|---|
| BAUWENS | Bernard | Antoing |
| BOCAGE | Colette | Bruyelle |
| DESMET | Thierry | Antoing |
| DESMETTE | Michèle | Maubray |
| MAHIEU | Marie | Maubray |
| MAHIEU | Sabine | Antoing |
| MORY | Mélanie | Antoing |
| POTIEZ | Kévin | Fontenoy |
| VERSCHEURE | Fabien | Antoing |
| VINCENT | Samuel | Antoing |

# Appel aux candidatures pour le renouvellement des membres de la Commission Communale de l'Accueil.

**Vous êtes intéressés par le développement de l'accueil des enfants de 2.5 à 12ans pendant les temps libres et vous avez un peu de temps à y consacrer (au minimum 2x/an)? Nous vous invitons à proposer votre candidature comme membre de notre commission communale de l'accueil.**

La coordination Accueil Temps Libre a pour objectif d'organiser et de structurer, au niveau communal, un accueil extrascolaire de qualité, pour les enfants de 2.5 à 12 ans, de manière à répondre aux besoins des parents, tout en favorisant l'épanouissement global des enfants et la cohésion sociale. Par accueil temps libre, on entend les activités autonomes encadrées ainsi que les animations éducatives, culturelles et sportives auxquelles peuvent participer les enfants en dehors du temps scolaire : avant ou après l'école, les mercredis après-midi, les week-ends et les congés scolaires.

Intéressés par notre travail et sa problématique ? Envie de prendre une part active dans la réflexion, le débat, la diffusion d'informations, la réalisation de projets ?

Participez à notre Commission Communale de l'Accueil. Nous cherchons des membres motivés et dynamiques pour représenter :

- Les personnes confiant leurs enfants (ex. personnes engagées dans une association de parents, parents impliqués dans la vie de l'école de leur enfant…) ;
- Des représentants d'opérateurs d'accueil agréés, reconnus ou déclarés à l'ONE (accueils extrascolaires, maisons d'enfants...) ;
- Des associations culturelles, artistiques et sportives.

Le rôle de la CCA :

C'est un lieu de rencontre et d'échange. Au cours des réunions, les différents membres font part et débattent de leurs réalités, leurs pratiques, les difficultés qu'ils rencontrent, leurs réussites, leurs projets…

C'est un lieu de concertation et de

coordination. Au travers des discussions, les membres ont l'occasion de concevoir l'accueil de manière globale. Ces partages favorisent une approche du secteur et encouragent une mise en réseau des acteurs, ainsi que le développement de partenariats.

C'est un lieu de réflexion, d'impulsion et d'orientation. Réalisation d'un état des lieux et d'une analyse des besoins de la population, construction d'un programme de Coordination Locale de l'Enfance. Définition des objectifs du plan d'action annuel et évaluation.

En faisant partie de la Commission Communale de l'Accueil, vous pourrez donc participer au développement des synergies entre différents acteurs locaux au bénéfice des enfants et de leur cadre d'accueil.

Pour toute information complémentaire, merci de vous adresser à la coordinatrice ATL : Anaïs Lejeune soit par mail anais.lejeune@antoing.net ou par téléphone 069/332922.

# SECURITE

## Votre commune adhère à l'Outil Be ALERT

BE-Alert est un système d'alerte qui permet aux autorités de diffuser un message à la population en situation d'urgence.

Jusqu'à présent l'alerte et l'information à la population pouvaient se faire via les médias (sociaux), les services de secours déployés sur le terrain ou -en ce qui concerne le risque Seveso ou nucléaire- par le biais d'un réseau de sirènes.

Le système BE-Alert permet désormais une alerte via de nouveaux canaux complémentaires. Ainsi, une autorité, qu'il s'agisse d'un Bourgmestre, d'un Gouverneur ou du Ministre de l'Intérieur peut, s'il l'estime nécessaire, alerter la population par appel vocal, SMS ou e-mail.

De la sorte, vous recevez les recommandations utiles pour votre sécurité de manière rapide (ex. «Fermez portes et fenêtres» lors d'un incendie). Nous vous invitons à tous vous inscrire gratuitement sur le site internet : www.be-alert.be

## RAPPEL : nuisances sonores (tapages)

(Chap.3-section 11 art 102 à 114 du Règlement Général de Police)

- Il est interdit tout bruit, tapage diurne, tapage nocturne (du coucher du soleil au lever du soleil) et toute émission sonore ;
- Il est interdit d'employer des engins à moteur (par ex. votre tondeuse à gazon ou autres) entre 20 h et 8 h. Les dimanches et jours fériés, autorisation entre 9 h et 13 h.

**ZONES DE SECOURS – INCENDIE**
**ADMINISTRATIONS COMMUNALES**
**CPAS**
**ORGANISATIONS SOCIALES**

**DU MATÉRIEL DE PRÉVENTION INCENDIE À VOTRE MESURE**

**FONDATION DES BRÛLÉS**
Fondation d'Utilité Publique , fondée en 1986
Rue Frans Landrain 43
1970 Wezembeek-Oppem
• Téléphone : 02 649 65 89
• info@fondationdesbrules.be
• www.fondationdesbrules.be

La recette des ventes est intégralement versée aux œuvres de la Fondation des Brûlés.

**PROJETS DE PRÉVENTION SOCIAUX**

Dans la réalisation de sa mission de prévention des brûlures et incendies, la Fondation propose sa collaboration aux projets de prévention sociale. Dans le cadre de ces projets, nous visons à ce que les habitations à risque et les habitations des personnes vivant dans la précarité soient équipées du matériel de prévention de base.
**Pour ces projets, la Fondation contribue également à l'investissement des produits nécessaires.**

Ces produits seront uniquement utilisés dans le cadre d'un projet de prévention sociale.

**APPELS D'OFFRES DU MARCHÉ PUBLIC**

La Fondation des Brûlés est habilitée à répondre aux appels d'offre des marchés publics.

**QUELS SONT NOS CRITÈRES DANS LE CHOIX DE NOTRE MATÉRIEL DE PRÉVENTION**

- Des produits de réputation internationale
- Des produits faciles d'utilisation et d'installation.
- Une véritable garantie, qui débute à la date d'achat du produit
- Une assurance responsabilité civile souscrite par le fabricant
- Le remplacement facile et rapide des produits défectueux.

FONDATION DES BRÛLÉS

## Sapeur-pompier volontaire, qu'attendez-vous ?

La Zone de Secours de Wallonie Picarde est en permanence à la recherche de sapeurs-pompiers volontaires afin de pouvoir assurer ses missions de sauvetage.
Pour devenir pompier volontaire, il y a plusieurs étapes à respecter :

**1. Le Certificat d'Aptitude Fédéral (CAF)**
Tout candidat à la fonction de sapeur-pompier volontaire doit être en possession du CAF. Il s'agit d'un ensemble de 3 épreuves : test de compétences, test d'habileté manuelle, tests physiques. Ces tests se déroulent au sein des instituts provinciaux de formation (écoles du feu). Infos : www.jedevienspompier.be

**2. Candidature**
Pour devenir sapeur-pompier, le candidat doit postuler au sein de la zone de secours. Nos offres : www.zswapi.be/offres

**3. Entretien d'embauche**
Si la candidature est recevable, le candidat passe un entretien d'embauche.

**4. Formation**
S'il est choisi, le candidat suit une formation lui apprenant tout ce qu'il faut pour être sapeur-pompier. C'est ce qu'on appelle le stage.
Important : l'inscription pour les prochaines épreuves du CAF dans le Hainaut s'ouvriront le 18 juin. Inscrivez-vous au CAF Alert pour être averti par mail dès l'organisation des épreuves du CAF sur le site www.jedevienspompier.be La zone de secours de Wallonie picarde a besoin de vous !
Toutes les infos : jobs@zswapi.be - www.zswapi.be

# LES DÉTECTEURS DE FUMÉE, UNE OBLIGATION QUI PEUT VOUS SAUVER LA VIE !

*Chaque année des personnes perdent la vie dans un incendie.*

Plus vite un incendie est découvert, plus grandes sont les chances d'y survivre et d'en limiter les dégâts. Nos facultés sensorielles, la vue, l'odorat et l'ouïe ne suffisent pas à percevoir rapidement un début d'incendie. Les capacités de perception d'un détecteur de fumée sont de loin supérieures aux nôtres, tout particulièrement la nuit. Les détecteurs de fumée sont essentiels et indispensables car ils nous permettent de réagir au plus vite à un incendie. Il y a 10 ans, la Wallonie imposait la présence de détecteurs de fumée dans tous les logements. Même si cette obligation est globalement bien respectée, les efforts doivent être poursuivis.

## *Circulent parfois certaines idées fausses ...*

**«UN APPAREIL QUI DÉNOTE DANS LA DÉCORATION»**

Les détecteurs de fumée sur le marché ont toutes les formes et toutes les couleurs. Des petits, des grands, des gros, des fins, des personnalisés à la couleur ou la décoration de la piéce.

**«UN DÉTECTEUR. C'EST TROP CHER»**

Aujourd'hui, on trouve des détecteurs de la qualité recommandée aux environs de 10 €, mais les appareils« design » peuvent coûter jusqu'à 100 €.
On peut acheter des détecteurs dans la plupart des grandes surfaces, des magasins de bricolage et bien sûr dans les commerces spécialisés.

## *Comment choisir un détecteur de la qualité recommandée s dans le commerce ?*

Cherchez les informations suivantes sur l'emballage (elles doivent aussi figurer sur l'appareil):

- EN 14604 et marquage CE : Cette mention est une obligation légale pour accéder au marché et est accordée par un organisme indépendant.
- des marques de qualité : Elles garantissent la bonne qualité des détecteurs de fumée. En Belgique, il s'agit de la marque de qualité BOSEC- reconnue dans toute l'Europe- mais il existe aussi des marques de qualité équivalente d'autres pays européens.

## *Où les installer ?*

**OBLIGATOIRES** (voir illustrations).
Installez un détecteur à chaque étage, dans les halls ou couloirs.

**CONSEILLÉS**
Pour une protection optimale, vous pouvez en installer également dans les pièces suivantes salon, living, chambres, bureau, cave, ...

**DÉCONSEILLÉS**
N'installez pas de détecteurs dans la cuisine, la salle de bains ou le garage, en raison des alarmes intempestives causées par les fumées et les vapeurs.
Les détecteurs se placent généralement au plafond (à une distance minimale de 30 cm des coins). Veillez à respecter le mode d'emploi et les instructions de pose du fabricant.

**MAISON**

- Dans le hall d'entrée. (proche des pièces de vie).
- Dans le hall d'entrée. (proche des pièces de vie)
- Sur le palier à l'étage.
- Sur le palier donnant accés aux chambres mansardées ou au-dessus de l'escalier y donnant accés.
- Dans le hall donnant accés aux chambres.
- Dans le hall d'entrée ou le living (pour les grands.

## *Combien?*

***MAISON***

- 1 détecteur par niveau de vie.
- 2 détecteurs si la superficie du niveau est supérieure à 80m².

***AP PA R TEMENT***

- moins de 80m² : 1 détecteur.
- plus de 80m² : 2 détecteurs.

## *Quel entretien?*

QUELQUES CONSEILS:
- Ne retirez jamais la batterie pour l'utiliser dans un autre appareil.
- Testez régulièrement le détecteur (par exemple le premier jeudi de chaque mois).
- Dépoussiérez ou aspirez régulièrement le détecteur.

NB: En cas de bien donné en location, l'installation et le remplacement des détecteurs sont à charge du propriétaire du logement mais, le cas échéant, le remplacement de la pile ou de la batterie est à charge du locataire.

## *Quelle est la durée de vie d'un détecteur?*

La durée de vie d'un détecteur de fumée est de 10 ans.
Les personnes qui se sont mises en règle dès le départ (2006) avec l'obligation d'installer un/des détecteur/s doivent à présent veiller à le/s remplacer.

## *Où trouver les informations utiles?*

Vous pouvez vous rendre sur le site du Département du Logement à l'adresse suivante : http://spw.wallonie.be/dgo4/site_1ogement/index.php/site/divers?page=incendie
ou prendre conta et avec le :

**1710**
Numéro vert de la Région wallonne

http://www.wallonie.be
Rédigé en collaboration avec l'ASBL ANPI

ANPI Wallonie

# ENVIRONNEMENT

## Plan Maya: cimetière nature

Dans le cadre du plan Maya, pour la préservation des insectes pollinisateurs, notre commune est invitée à aménager un cimetière pour qu'il soit labellisé « Cimetière nature ». Le choix du cimetière se porte sur celui d'Antoing.
Avoir un cimetière nature consiste à « faire venir » la nature dans le cimetière, aussi bien l'élément végétal qu'animal. Pour ce faire les allées secondaires du cimetière seront végétalisées progressivement, un hôtel à insectes sera installé ainsi que des dispositifs pour accueillir les hirondelles et les chauves-souris.

## Un rucher didactique à Péronnes

Cette année dans le cadre du plan Maya, le rucher didactique de Moulinsart, installé à Péronnes, permettra aux enfants fréquentant l'accueil extrascolaire d'apprendre de façon ludique à mieux connaître nos amies les abeilles et les étapes pour la production du miel. Le site a été spécialement préparé par la main d'œuvre communale pour les recevoir avec l'aide des apiculteurs d'Antoing. Par ailleurs, notre service espaces verts continue, comme chaque année, la plantation de plantes mellifères pour les insectes butineurs. Cette année, il est notamment prévu la plantation d'arbres fruitiers et d'une haie supplémentaires à l'arrière de l'école de Bruyelle.

Un hôtel à insectes viendra compléter le tout.
*Réalisation du panneau par Loric Malice, étudiant.*

## Opération Grand nettoyage de printemps

Ces 23, 24 et 25 mars s'est déroulée l'opération annuelle « Grand nettoyage de printemps ». Ce fut l'occasion pour les citoyens, écoles et ASBL de participer au ramassage des déchets sauvages sur le territoire communal. Différentes zones ont ainsi pu être nettoyées : de la Grand Route à Maubray aux centres de villages passant par le chemin de Halage le long de l'Escaut. Lors de ce week-end, l'équivalent de 230 sacs ont été remplis par les volontaires ! C'est hélas encore beaucoup trop... Nous profitons de cet article pour remercier une nouvelle fois tous les participants mais aussi les ambassadeurs de la propreté qui sillonnent les rues de la commune chaque week-end. Afin de sensibiliser les citoyens, ils entreposent ensuite le résultat de leur travail : des sacs orange attendant d'être ramassés par le SPW.

## Pics d'ozone et canicule

**PENSEZ AUX AUTRES**

Nous avons tous un rôle à jouer dans notre entourage, nos familles , notre quartier. Il y a toujours autour de nous des personnes sensibles isolées qiu peuvent être dans une situation d'inconfort, voire en danger à cause de la chaleur.
Quelles sont les personnes à risque?
Les enfants, personnes âgées, les malades et les personnes isolées.
- Assurez-vous qu'elles aient le necessaire pour se rafraîchir.
- Prévenez une personne de confiance si vous devez vous absenter plusieurs jours.
- Soyez attentif aux personnes seules qui nécéssitent une vigilance particulière ou avertissez votre CPAS de leur présence.

**QUE RISQUE-T-ON?**

Déshydratation ( douleurs musculaires, fatigue et étourdissement)
Coups de chaleurs ( agressivité inhabituelle, peau chaude et rouge, maux de tête, nausées, température corporelle élevée, confusion ou perte de connaissance). Consultez votre médecin traitant ou le médecin de garde si les symptômes persistent. Si la situation s'aggrave, appelez le 100 ou 112. En attendant l'arrivée des urgences, installez la personne souffrante dans un endroit frais, faites-lui boire de l'eau et humidifiez ses vêtements.

**COMMENT ÉVITER CETTE SITUATION?**

Protégez-vous de la chaleur.
- Evitez de sortir et de fournir des efforts intenses durant les moments les plus chauds de la journée.
- Gardez les fenêtres, tentures, stores et volets fermés pendant la journée et aérez la nuit.
Rafraîchissez-vous régulièrement.
- Buvez fréquemment ( min 1,5 L d'eau/jour)
- Evitez l'alcool, les boissons sucrées et le café.

**Plus d'infos:**
Le plan des vagues de chaleur : www.health.fgouv.be
Le bulletin de la qualité de l'air : www.irceline.be
Le bulletin météorologique : www.meteo.be

# Antoing rejoint les communes engagées pour la transition énergétique et le climat

Collectionnez nos dix fiches conseils que vous retrouverez dans chaque bulletin communal.

## ECONOMISONS L'ÉNERGIE !

Fiche n°1

### TRUCS & astuces POUR FAIRE DES ÉCONOMIES

### Optimiser l'isolation de sa maison

**Astuce n°1:** dès la tombée de la nuit, je ferme tentures et volets. Un volet roulant permet de diminuer la perte d'énergie entre 25% pour du double vitrage et 60% pour du simple vitrage.

**Astuce n°2:** Si les radiateurs sont placés sous les fenêtres, les tentures ne peuvent surtout pas le recouvrir et doivent être le plus près possible des fenêtres. Sinon la chaleur part derrière les tentures..

**Astuce n°3:** J'isole les tuyauteries de chauffage qui traversent les zones non chauffées (caves,…).

**Astuce n°4:** J'isole le plancher du grenier lorsqu'il n'est pas habitable en y posant un matériau isolant de bonne épaisseur (laine minérale si on n'y stocke rien et isolant rigide si on y stocke quelque chose).

**Astuce n°5:** En hiver, je colmate les joints au bas des portes et/ou autour des vieux châssis qui sont des voies d'entrées importantes pour le froid extérieur.

**Astuce n°6:** En été, lorsque le soleil a surchauffé la maison toute la journée, j'ouvre les fenêtres de toit (lorsqu'on en a) pour pratiquer une ventilation nocturne qui rafraîchira le logement.

**Astuce n°7:** Toujours en été, au lieu de recourir à la climatisation (si vous n'en avez pas tant mieux), je limite au maximum les apports de chaleur du soleil en fermant les portes, les fenêtres, les volets et les tentures. Mais aussi les apports internes de chaleur comme l'éclairage.

**Astuce n°8:** Pour un fonctionnement optimal du système de ventilation, je dépoussière les ouvertures d'amenée et d'évacuation de l'air et je remplace les filtres si nécessaires.

**Astuce n°9:** Si mon logement n'est pas équipé d'un système de ventilation, j'ouvre les fenêtres des façades opposées (ventilation transversale) pendant quelques instants, le matin et le soir.

Pour plus d'infos,
contactez le Service Environnement:

**•Enguerrand Lekoeuche**
enguerrand.lekoeuche@antoing.net
069/33.29.16
**•Benoît Boucaut**
benoit.boucaut@antoing.net
069/33.29.45

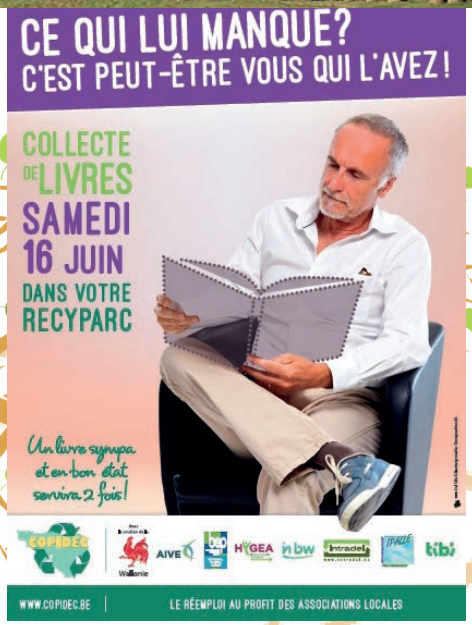


Vous en connaissez l'histoire par cœur mais peinez à vous en débarrasser ? Pour vous, jeter des livres est inconcevable ? Alors, déposez-les dans un recyparc proche de chez vous lors de la collecte organisée le samedi 16 juin. Vos romans, bandes dessinées et autres contes connaîtront une seconde vie dans les mains de nouveaux lecteurs.

Ipalle et les autres intercommunales wallonnes de gestion des déchets intensifient la promotion du réemploi. En apportant vos livres dans les recyparcs le samedi 16 juin prochain, vous éviterez qu'ils ne deviennent des déchets. Et vous faites preuve de solidarité puisque les livres collectés seront redistribués à des associations locales, écoles, CPAS…

Les livres suivants trouveront ainsi une seconde vie à travers un réseau de repreneurs associatifs :

- Romans
- Bandes-dessinées
- Livres de jeunesse
- Livres éducatifs et de loisirs (cuisine, jardinage...)
- Livres pédagogiques, dont la date de publication est postérieure à 2000 (ex. : atlas, dictionnaires...)

Les livres ne répondant pas à ces critères seront redirigés vers le conteneur adéquat pour recyclage.

POUR TOUTE INFORMATION :
IPALLE – Service Communication
Chemin de l'Eau Vive, 1 7503 FROYENNES
Tél : 069/84.59.88
Fax : 069/84.51.16
E-mail : info@ipalle.be
Site web : www.ipalle.be

# CENTRE DE LECTURE PUBLIC D'ANTOING

## les vacances estivales se profilent déjà à l'horizon...
## et la bibliothèque est là pour vous aider à les préparer !

En effet, vous trouverez dans nos rayons toute une panoplie de guides de voyages qui vous donneront l'impression d'avoir déjà embarqué !

De la Méditerranée aux pays nordiques, vous avez à votre disposition tout un panel de destinations de rêves. Si votre lieu de villégiature est plus exotique encore, n'hésitez pas à nous faire la demande (suffisamment à l'avance) et nous mettrons tout en œuvre pour nous procurer l'objet de votre désir.

Mais les vacances c'est aussi prendre le temps de se plonger dans des lectures plaisirs que ce soit à la plage ou dans son jardin.

Ainsi la bibliothèque vous propose parmi ses nouveautés : une sélection de romans de plage pour décompresser, des bons polars pour trembler ou encore des magnifiques BD à admirer.

Les jeunes adultes pourront s'immerger dans des mondes féériques avec notre belle collection d'ouvrages d'Heroic Fantasy et fantastique. Quant aux enfants, ils seront ravis de voyager avec leurs héros et héroïnes préférés. De nombreux jeux de société pour enfants et adultes sont également disponibles à la ludothèque ! Tout cet éventail est à votre disposition pour que vous puissiez vous évader et vous distraire durant vos vacances. La bibliothèque, c'est aussi des animations, des activités et rencontres littéraires proposées au fil de l'année.

Nos prochaines dates :

- 25 MAI 2018

Balade contée dans le village de Maubray.

- LES SAMEDIS CRÉATIFS

de 13h30 à 16h (à partir de 6 ans accompagné).

- 26 MAI

Zentangle (dessins à base de motifs abstraits répétitifs).

- 23 juin

Kirigami (art du découpage de papier).

**ATTENTION, PLACES LIMITÉES!**

## HORAIRES

**BIBLIOTHÈQUE**

| | |
|---|---|
| Mardi | 09h à 12h et 14h à 17h |
| Mercredi | 09h à 12h et 14h à 17h |
| Jeudi | 09h à 12h |
| Vendredi | 10h à 12h et 14h à 19h |
| Samedi | 10h à 12h |

**LUDOTHÈQUE**

| | |
|---|---|
| Mercredi | 14h à 17h |
| Samedi | 10h à 12h |

### -INFOS PRATIQUES -

- Centre de Lecture publique d'Antoing: 069/77.94.30
- Pour consulter le catalogue de la bibliothèque: https://bibliothequeantoing.wordpress.com/
- Pour emprunter gratuitement un livre sur tablette, Ipad, smartphone, ...
  http://www.lirtuel.be/
- Pour ramener un livre d'une bibliothèque en Communauté française à Antoing : http://www.samarcande-bibliotheques.be/
- Pour être au courant de toutes nos activités : www.facebook.com/biblioantoing/
- Le prêt de livre adulte (et de jeux de société) est fixé à 50 centimes et à 30 centimes pour un livre jeunesse, pour une *durée de 3 semaines.*
- L'inscription est de 4€ par adulte et gratuite pour les moins de 16 ans.

***BON À SAVOIR :*** dans un esprit de proximité, le réseau du **C**entre de **l**ecture **p**ublique d'**A**ntoing intègre 3 petites bibliothèques de villages : Calonne, Maubray et Péronnes.

# CENTRE DE JEUNES D'ANTOING

## Pour info

La plaquette des activités organisées par la MJ durant l'été sera disponible à partir du 1er juin dans votre boîte aux lettres.

- Elle sera également disponible au bureau de la MJ (36, rue du Burg) et sur notre site internet (www.mjantoing.be rubrique agenda).

**Inscriptions** à partir du **mercredi 6 juin à 10h** (au bureau) et de **13h30 à 17h30** à la MJ.

Date de sortie de la plaquette pour la saison 2018 - 2019 (septembre à juin):

- Disponible à partir du 3 septembre sur notre site internet.

- au plus tard le 15 septembre dans votre boîte aux lettres.

## Wapicyclette du 2 au 7 juillet

# DU CÔTÉ DES ÉCOLES

## Semaine sportive pour l'école de Bruyelle

La semaine du 5 au 9 mars, les enfants de l'école de Bruyelle ont participé à une semaine sportive à l'ADEPS. Durant celle-ci, ils ont pu découvrir ou redécouvrir différents sports terrestres, ils ont même pu s'essayer au mur d'escalade ! Si certains avaient pas mal d'appréhension au départ, tous étaient contents de s'être dépassés.

Les élèves de maternelles ont, quant à eux, amélioré leur dextérité lors de diverses activités psychomotrices. Ils ont pu également profiter du cadre verdoyant qu'offrent les environs du centre, en se promenant le long de l'Escaut et du petit large.

*Grâce aux bénéfices récoltés lors des différentes activités faites au sein de l'école, tous les enfants se verront offrir le voyage scolaire. Celui-ci permettra aux enfants de passer cette dernière journée de classe dans la forêt de Bon-Secours. Différentes activités pédagogiques seront proposées par les Plaines de l'Escaut (parcours des sens, rencontre avec Filou le hibou, ….)*

# Les enfants de Calonne réalisent un journal: «le petit citoyen»

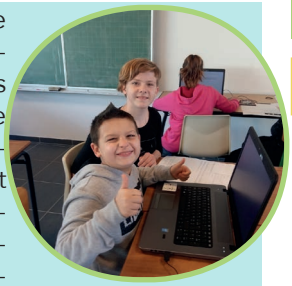

Dans le cadre des ateliers informatiques gérés par Mme Sylvie les enfants réalisent chaque semestre un mini-journal, diffusé à 60 exemplaires environ pour toutes les personnes intéressées.

On y trouve en page principale l'article choisi par les enfants, dans le journal plusieurs rubriques : l'interview, la cours de récré, les futurs projets, les projets, l'actualité de la commune, les blagues et concours.

Du choix des articles à la mise en page et l'écriture, les enfants participent à toutes les étapes de la réalisation : prise de photos, réalisation des interviews, écriture des textes, mise en page des articles, choix des couleurs.

« Les enfants sont très motivés par cette approche de l'informatique, ils en découvrent plusieurs facettes comme la photo numérique et ses applications, les traitements de texte, mais aussi la recherche sur internet et la rigueur d'une mise en page. »

Les ateliers informatiques ont lieu durant les périodes de classe pour les élèves de P5 et P6. Ce projet est possible grâce à l'achat d'un écran tactile géant ainsi que d'une cyber-classe dans l'école. Toutefois, toutes les classes participent puisque ce journal raconte la vie des petits citoyens de l'école de Calonne.

# L'école de Fontenoy agit pour aider !

## Opération Arc-En-Ciel

Ces derniers mois, l'école communale de Fontenoy a investi ses élèves dans des actions citoyennes visant à sensibiliser les enfants à l'envie d'aider les autres et de se dévouer à des actes solidaires et d'entraide.

Au mois de mars avait lieu l'Opération Arc-En-Ciel, dont l'objectif est de récolter des vivres non-périssables afin de venir en aide aux enfants défavorisés. Les enfants et parents de l'école se sont mobilisés afin de pouvoir participer au mieux, à leur échelle. Une récolte a d'abord été faite auprès des parents et familles des enfants. Les élèves sont ensuite allés eux-mêmes rendre visite aux habitants du village afin de solliciter leur aide et leur générosité. L'opération a rencontré un franc succès et les enfants peuvent être fiers de l'acte réalisé.

## Journée nationale du pyjama

Toujours dans leur désir de mobilisation et de solidarité, les enfants de primaire et de maternelle ont participé cette année à la Journée Nationale du Pyjama, qui a pour but de montrer son soutien aux enfants malades. Tout le monde, enfants et enseignants, s'est donc rendu à l'école ce vendredi 09 mars… en pyjama ! D'autre part, l'émission pour enfants OUFTiVi organisait un concours de la plus belle photo en pyjama. L'école a décidé de tenter sa chance auprès de la chaine et a réalisé la photo la plus originale possible, en collaboration avec Monsieur Kalantari. Ils ont eu la chance et le plaisir de remporter le concours et de se voir offrir une visite guidée des studios de la RTBF, entrant parfaitement dans le cadre du nouveau projet «Journalisme » des élèves de 4e, 5e et 6e primaire.

Voilà une belle récompense à leur comportement citoyen et altruiste ! Cela leur a donné envie de continuer sur leur lancée. Prochaine étape : l'organisation d'un plogging (jogging pendant lequel on ramasse les déchets) dans les rues de Fontenoy, afin de prolonger le désir de propreté mené depuis quelques mois par la commune d'Antoing.

# L'enseignement communal, un enseignement pour TOUS et à l'écoute de TOUS !

## Sites Rive Gauche

Direction :
Monsieur Stéphane DETOURNAY

### Calonne

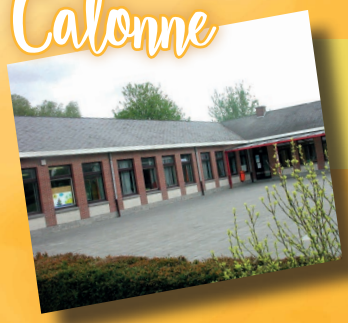

9, rue Albert 1er
7642 Calonne.
Tel: 069/44.30.78

### Bruyelle

39, rue du Petit Pavé
7641 Bruyelle.
Tel: 069/44.22.64

Les inscriptions pour ces deux écoles se dérouleront sur le site de Calonne
du 02/07 au 06/07et du 27/08 au 31/08 de 10h à 12h.
Renseignements : 0474/81.53.95

## Sites Rive Droite

Direction :
Madame Marie-Adeline DETOURNAY

### Fontenoy

41, rue Paul Pastur
7643 Fontenoy.
Tel: 069/44.42.92

### Péronnes

11, rue des Ecoles
7640 Péronnes.
Tel: 069/44.25.57

Les inscriptions pour ces deux écoles se dérouleront sur le site de Péronnes.
du 02/07 au 06/07et du 27/08 au 31/08 de 10h à 12h.
Renseignements : 0499/23.91.90

**Claudy Billouez**
*Echevin de l'enseignement*
Permanence sur RDV
Tél: 069/33.29.14
claudy.billouez@skynet.be

**Sibylle Dekeyser**
*Secrétariat:*
Centre Administratif
Chemin de St-Druon,1
7640 Antoing.
De 08h à 12h.
Tél: 069/33.29.14
sibylle.dekeyser@antoing.net


- Un enseignement de qualité dans un cadre rural et verdoyant dans une ambiance familiale .
- Equipes éducatives développant des relations chaleureuses avec les parents et les enfants.
- Respect, politesse, responsabilité et autonomie. Pour y contribuer, un projet citoyen a été mis en place.
- Donner toutes les chances de réussite aux enfants inscrits.
- Tout pour que votre enfant devienne un citoyen responsable.
- Fournitures classiques et manuels scolaires gratuits.
- Nombreuses activités pédagogiques, culturelles et sportives à prix réduits.
- Découverte de l'anglais dès la 3ème maternelle pour arriver progressivement à couvrir l'entièreté des 3 cycles.
- Voyage scolaire.
- Gymnastique-natation ( transport gratuit).
- Enfants acceptés à partir de 2 ans et demi.
- Collaborations étroites avec des intervenants extérieurs (PMS-Police- Pompiers- ludothèque- Bibliothèque- ...).
- Possibilité de visite sur rendez-vous.
- Cours de sophrologie. **Nouveau !**

# PLAN DE COHÉSION SOCIALE

## Semaine intergénérationnelle

La semaine intergénérationnelle, organisée dans le cadre du Plan de Cohésion sociale, a eu lieu du 16 au 21 avril. Le thème de cette année était « L'école à travers les générations ».

Durant cette semaine, les élèves des écoles partenaires ont participé à diverses activités : visite du musée du folklore, atelier couture, jeux anciens et préparation de galettes d'antan avec le Conseil des Aînés lors de l'accueil extrascolaire.

Le samedi 21 avril, de 14h00 à 18h00, le Foyer socioculturel a accueilli petits et grands : plusieurs ateliers et animations sur le thème de l'école à travers les générations y étaient proposés gratuitement. Le public a pu s'essayer à la couture, à l'écriture à la plume et a fabriqué quelques bricolages (pot à crayons et toupie). Une magnifique classe d'antan était également reconstituée et de nombreux objets anciens étaient exposés. Les visiteurs ont également pu admirer une exposition d'anciennes photos d'écoles de l'entité ; nombreux sont ceux à s'être reconnus sur ces clichés. La bibliothèque a présenté des livres en lien avec le thème. D'anciens jeux de récré ont aussi été mis à disposition, pour le plus grand plaisir des visiteurs. À 15h30, parents et enfants ont pu se frotter aux joies de l'orthographe avec une dictée humoristique, ponctuée par de nombreux éclats de rire. À 17h30, les lauréats de la dictée ont reçu de très beaux prix. Merci à toutes les personnes qui ont participé à la semaine intergénérationnelle, mais également à celles et ceux qui y ont collaboré, notamment en prêtant d'anciennes photos pour l'exposition ! Celle-ci a été réinstallée au Centre administratif du 24 avril au 4 mai et était accessible pendant les heures d'ouverture des bureaux .

## Le Temps d'Aime

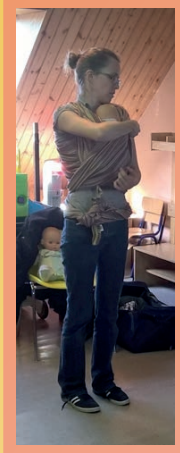

Portant le doux nom de « Temps d'Aime » depuis le début de l'année, l'espace rencontre parents-enfants organisé dans le cadre du Plan de Cohésion sociale a rencontré un beau succès. Pour rappel, les ateliers du Temps d'Aime sont gratuits et ouverts aux enfants de 0 à 3 ans, accompagnés d'un adulte qui leur est proche. Psychomotricité relationnelle, débat sur les dangers des écrans, chant, portage, atelier sur l'alimentation saine : parents et enfants ont pu se divertir tout en bénéficiant des précieux conseils d'une infirmière de l'ONE.

Rejoignez-nous à la ludothèque d'Antoing pour la dernière séance de ce semestre, le mercredi 13 juin entre 9h30 et 11h30 !

Le programme du prochain semestre sera publié dans le bulletin communal de septembre, sur le site internet www.antoing.net ainsi que sur la page Facebook Administration communale d'Antoing.

Pour tout renseignement : 069/33.29.32 (8h00-12h00) - 069/33.29.51 (12h30-16h30) ou emilie.farineau@antoing.net

## Mercredi Intergénérationnel

A l'initiative du Plan de cohésion sociale et dans le cadre de la semaine intergénérationnelle, le Conseil des Aînés s'est joint au personnel du service jeunesse afin de réaliser des gaufres avec les enfants de l'accueil centralisé du mercredi après-midi. Après avoir préparé le mélange avec nos aînés, les enfants ont pu profiter des jeux traditionnels avec Véronique et Pierre de la ludothèque d'Antoing pendant que les gaufres cuisaient. Ils ont ensuite pu déguster le goûter tous ensemble dans un moment de convivialité.

## Nouveau partenariat

Nouveau !

Depuis juin 2017, le Plan de Cohésion Sociale a noué un partenariat avec l'asbl Citadelle, service de soins spécialisé en assuétudes, pour mettre en place une permanence dans le centre-ville. Ce service, gratuit pour la population, accueille toute personne mineure ou majeure et propose des informations sur les drogues (alcool, médicaments, produits illicites…), un soutien, un accompagnement, un suivi psycho-médico-social. La permanence est accessible aux proches et familles de patients, aux professionnels, aux étudiants. Contact : antoing@citadelle-asbl.org ou 0496 777 122

# HANDICONTACT

## Play unified

Organisé par les Special Olympics et en partenariat avec la Ville d'Antoing, l'ASBL C'si Fun accueillait ce mercredi 28 mars des personnes ayant un handicap mental pour un cours de danse « Play Unified ». Celui-ci avait pour but de rassembler des personnes valides et des personnes avec un handicap mental dans la pratique d'un sport.

L'invitation avait été lancée auprès des citoyens et des institutions de la région et ce sont une trentaine de personnes qui se sont rendues dans la salle polyvalente de l'école de Péronnes. Ils ont pu y suivre les pas de danse proposés par Cécilia Demeyere, responsable de l'Asbl et les danseuses du club.

Cette expérience était très enrichissante pour tout le monde. En effet, nous avons vu beaucoup de visages joyeux et simplement heureux de partager un moment convivial et sportif avec d'autres personnes.

Vu le succès et l'enthousiasme de tous, ce projet sera certainement reconduit l'an prochain.

## Handicontact

Le projet Handicontact également appelé référent de proximité, est un projet important visant à informer et à orienter les personnes handicapées ainsi que leurs proches vers les services aptes à répondre à leurs besoins.

Le Handicontact relaye aussi les initiatives favorisant l'intégration et la pleine participation des personnes en situation de handicap à la vie de la commune.

Il a également pour rôle d'informer le pouvoir communal et le conseil consultatif communal de la personne handicapée des problématiques rencontrées par les personnes en situation de handicap sur le territoire communal, tout en préservant la confidentialité des situations.

Pour toute question, vous pouvez contacter Vanessa Farvacque, Handicontact pour la ville d'Antoing au 069/33 29 21 ou par mail vanessa.farvacque@antoing.net.

Nouveau !

EUROPEAN DISABILITY CARD

***« Être une personne handicapée, passer son temps à expliquer son état et aller justifier sa déficience, pour simplement demander une aide, un service adapté ou encore un tarif réduit est une démarche psychologiquement lourde et qui ne favorise pas la vie en société. »***

Cela fait partie du passé ! En effet, depuis le 19 octobre 2017, l'European Disability Card, peut être demandée par toute personne handicapée reconnue par une des 5 administrations « handicap » ; pour la Wallonie, le SPF Sécurité Sociale ou l'AVIQ, pour la région de Bruxelles PHARE, pour la Flandre VAPH, pour la région germanophone DSL.

***L'European Disability Card est un projet européen, maillon essentiel des choix à l'accessibilité.***

Il s'agit d'une nouvelle carte réservée aux personnes en situation de handicap qui donne des avantages comme par exemple des réductions, des places réservées, des visites adaptées, des brochures faciles à lire. Elle est différente de la carte pour les parkings ou les transports en commun.
Les avantages sont valables pour la culture, le sport et les loisirs. De nombreux partenaires, tels que Mini-Europe, les Grottes de Han ou le Zoo d'Anvers font déjà partie du réseau qui accepte la carte. Cette carte nominative est gratuite et vous devez toujours l'avoir avec vous.

**Comment l'obtenir ?**
Vous devez vous adresser au bureau régional compétent en fonction de votre domicile (en personne, par téléphone, fax, mail). Pour connaître votre bureau régional, rendez-vous sur le site de l'Agence AVIQ : https://www.aviq.be/handicap/autres/adresses/carte.html
Plus d'informations sur le site: https://eudisabilitycard.be/fr

# JEUNESSE

## Plaines de vacances
## Carnaval et Printemps 2018

Petit retour sur les plaines de Carnaval où les enfants ont pu voyager grâce au thème « Viva Italia ». Lors de cette semaine, ils ont confectionné de magnifiques masques de Venise, cuisiné un tiramisu ou encore réalisé un kamishibai mettant en scène les personnages de la Commedia dell'arte.

Les thèmes des vacances de printemps étaient « Au plus près de la nature » et « Si on pensait à demain ». C'est donc naturellement qu'ils se sont transformés en petits écologistes et qu'ils ont utilisé la récup pour la confection de cadres en papier ou la réalisation d'un sac avec un vieux t-shirt. De longues balades dans notre environnement verdoyant pendant lesquelles ils ont appris la technique du land art et ont ramassé des objets naturels pour créer une mangeoire à oiseaux ou un tableau végétal.

Toutes ces activités manuelles étaient ponctuées de moments plus sportifs avec des jeux imaginés par notre équipe d'animateurs !

## Plaines de vacances
## été 2018

Les plaines de cet été se dérouleront :

**DU 2 JUILLET AU 17 AOÛT 2018**
**À L'ÉCOLE COMMUNALE DE PÉRONNES.**

Les inscriptions se dérouleront le samedi 2 juin de 9h00 à 13h00 au centre administratif et ensuite du lundi 4 au jeudi 28 juin de 8h30 à 11h30.
Renseignements au 069/33 29 23 ou 069/ 33 29 22
(pas d'inscription par téléphone).

## Conseil des enfants

Les enfants du Conseil souhaitaient améliorer la qualité de leur temps libre lors des récréations. Ainsi, en concertation avec leurs copains et avec l'accord de la direction et du Collège, ils ont choisi d'acheter du matériel sportif, des jeux d'extérieur, du matériel de jardinage ou encore des instruments de musique.

Ce sont toutes les écoles, tous réseaux confondus, qui ont pu bénéficier chacune d'un budget de 600 €.

# CONSEIL CONSULTATIF COMMUNAL DES AÎNÉS

## REPAS D'ÉTÉ

***Voici les dernières festivités organisées par le Conseil Consultatif Communal des Aînés de la Ville d'Antoing de cette législature. À vos agendas !***

Le Conseil Consultatif Communal des Aînés de la Ville d'Antoing est heureux de vous proposer son dernier repas d'été le **dimanche 24 juin 2018 à 12h00** en la salle du Roc St-Pierre à Antoing.
Ambiance musicale assurée par « GUY ET SES SYNTHES »
Inscription auprès de :
- Raymond HAUVARLET 069/44.12.56 ou 0497/993.701 ou 0497/373.125
- Colette BOCAGE 0472/74.35.85.

Date limite des inscriptions pour le 18 juin au plus tard.
Paiement à l'inscription sur le compte du CCCA - BE 33 0682 5032 0146

***Ayant dû modifier mon emploi du temps pour des raisons familiales, je tiens à signaler dès à présent aux personnes qui participeront à ce dernier banquet que je ne serai pas présente le jour de cette festivité, j'en suis tout à fait désolée, mais sachez dès à présent que je serai avec vous par la pensée. Colette BOCAGE***

### Au menu

- Buffet de poissons – charcuteries – viandes - assortiment de légumes – pommes de terre - pain ;
- Fromage ;
- Tarte – Café.
- Un apéritif sera gracieusement offert par le Conseil des Aînés.

Prix : 18 €

## EN ROUTE VERS LE QUESNOY

En collaboration avec la Ville d'Antoing, qui prend en charge les frais du car, le Conseil Consultatif Communal des Aînés vous invite pour une journée de détente à LE QUESNOY (Landrecies).
Quand ? Le **jeudi 13 septembre 2018.**
Départ ? Du Centre administratif d'Antoing à 7H30 précises.
Une visite guidée est prévue à la brasserie artisanale de Jérôme DREUMONT.
Repas au CHALET DE L'ETANG avec ambiance musicale.
Retour prévu vers 20h00.

Attention, il faut impérativement que le car soit complet, d'où la nécessité de recevoir dans les meilleurs délais les inscriptions.
Date limite le 7 septembre 2018.
En cas de désistement de DERNIERE MINUTE, seules les personnes ayant un certificat médical seront remboursées. Il est d'ores et déjà signalé et ce afin d'éviter les problèmes de l'an dernier que les personnes qui se tromperaient d'heure de départ ne seront pas remboursées.
Inscription auprès de :
- Raymond HAUVARLET 069/44.12.56 ou 0497/993.701 ou 0497/373.125
- Colette BOCAGE 0472/74.35.85.

Paiement à l'inscription sur le compte du CCCA - BE 33 0682 5032 0146

### Au menu

- Cocktail de bienvenue et ses petits biscuits ;
- Velouté d'asperges ;
- Feuilleté de saumon sauce crevette ;
- Coq au vin ;
- Fromages affinés de l'Avesnois ;
- Reflet aux fruits rouges ;
- Vins (rouge, blanc, rosé) à volonté – eau minérale (les bières sont payantes) ;
- Café.

Prix: 38 €

## «EL BISTREOT TOURNAISIEN »

En collaboration avec la Ville d'Antoing et le Foyer socioculturel, le Conseil Consultatif Communal des Aînés vous propose le Cabaret Patoisant animé par « EL BISTREOT TOURNAISIEN ».
Où ? Foyer Socioculturel d'Antoing
Quand ? **Le samedi 22 septembre 2018 à 18H00**
Entrée : 2 euros
Inscription jusqu'au 17 septembre inclus auprès de
- Raymond HAUVARLET 069/44.12.56 ou 0497/993.701 ou 0497/373.125
- Colette BOCAGE 0472/74.35.85.

Inscription obligatoire, néanmoins le versement des 2 euros s'effectuera le jour de la festivité.
Venez nombreux vous changer les idées !!!!!!!

# PARC NATUREL DES PLAINES DE L'ESCAUT

## Quinzaine du goût 2018 Appel à participation

La quinzaine du goût prendra ses quartiers du 07 au 23 septembre. Le principe est simple : le Parc naturel s'associe à des partenaires de son territoire et des environs pour proposer des activités en lien avec les produits locaux. Tout le monde est concerné: seul leitmotiv, aimer manger local, sain et de saison. Que vous soyez producteur, restaurateur, commerçant local, une association culturelle ou autre, une bibliothèque, une administration communale, un particulier, une école,... tout le monde peut participer. Les activités sont variées, cela peut être une visite de votre espace de vente, de votre exploitation, une exposition sur le thème de l'alimentation, une soirée débat, une marche gourmande, un repas de terroir, un petit déjeuner 100% local, une dégustation, un atelier culinaire, une fête locale en lien avec l'alimentation...
Un dossier de candidature est disponible sur demande. La participation est gratuite. Une partie des écoles partenaires participeront au jury des petits gourmets des Plaines de la Scarpe et de l'Escaut.
Alors, tentés? Rejoignez-nous pour faire connaître ce beau patrimoine gustatif qui est le nôtre. Infos : Geneviève Maistriau – 069/77 98 78

## Samedi 2 juin : La vie cachée des sols

Tu as entre 5 et 12 ans ? Tu as envie de découvrir le monde de la ferme? Tu es un véritable petit détective à l'affût d'indices ? Tu es prêt à réaliser des expériences rigolotes sur la terre et le sol ? Alors, rejoins-nous à la ferme Payelle ! Nous te ferons découvrir la vie du sol, tout en jouant !
Infos pratiques :
Organisation : Ferme pédago-gique Payelle et Parc naturel desPlaines de l'Escaut.
Horaire: 14h00 à 16h30
Public: enfants de 5 à 12 ans
Lieu: Ferme Payelle, rue du Quesnoy 65 à 7604 Braffe
P.A.F.: GRATUIT
Prévoir une tenue adaptée
Renseignements et inscriptions: accueil@pnpe.be - 069/77 98 10

## 3 stages d'été à Bon-Secours pour vos petits curieux de nature

Ne tardez plus à les inscrire, les places sont limitées.

Du 9 au 13/07 : Les p'tits loups de chez nous
Un stage nature et créatif à la découverte du loup : identifier les empreintes en forêt, construire un affût, devenir rusé,… 5-7 et 8-10 ans, 60 €, co-organisation : Arrêt 59 et PNPE
Sur inscription : 069/45 42 48 - contact@arret59.be

Du 06 au 10/08 : Forêt et eau
Une semaine d'aventures aussi variées qu'amusantes en forêt de Bon-Secours et autour de la thématique de l'eau. 8/12 ans, 75 €, PNPE en collaboration avec le CREL
Sur inscription : 069/77 98 10 - accueil@pnpe.be

Du 20 au 24 août : Les p'tits experts nature
Mouler l'empreinte d'un mammifère, jouer avec ses sens, observer à la loupe sont quelques-unes des activités proposées pour découvrir la forêt et devenir un p'tit expert nature. 6/9 ans, 75 €, Organisation : PNPE. Sur inscription : 069/77 98 10, accueil@pnpe.be

## Projet « Un arbre pour la Wallonie picarde »

Des envies de plantation ?
Le projet « Un arbre pour la Wallonie Picarde » a été lancé avec pour objectif de planter un arbre par habitant d'ici 2025. La démarche est ouverte à tous, citoyens, collectifs, associations, agriculteurs, entreprises qui souhaitent réaliser une action de plantation. Haies, arbres fruitiers, arbres isolés, petits fruits, tout est possible.

Vous allez planter ? Prenez contact avec nous au 0483.608.521 ou frederic@unarbrepourlawapi.be pour un accompagnement technique et financier.

Vous avez déjà planté ?
Venez l'encoder sur notre site internet:
www.unarbrepourlawapi.be.
Chaque geste compte !

Parc naturel PLAINES DE L'ESCAUT

Samedi 23 &
Dimanche 24 juin 2018

# Antoing

## Au fil du temps...

AU PIED DU CHÂTEAU DES PRINCES DE LIGNE

De 10h à 19h

ARTISANS - ARTILLERIE - COMBAT - CHEVAL DE BOIS
JEUX À LA PAUME - JEUX EN BOIS - DANSE
FAUCONNERIE - CALLIGRAPHIE - ...

- ENTRÉE GRATUITE -

VILLE D'ANTOING

Antoing Capitale du Pays Blanc

ANTOING A.S.B.L Office du Tourisme

Danses & Cie

Avec le soutien du Commissariat Général au Tourisme de la Région wallonne

Wallonia.be

Wallonie picarde

Wallonie

Pour tous renseignement
Office du Tourisme d'Antoing:
+32 (0) 69/ 44.17.29

# Programme du week-end...

## Samedi 23 juin

- Rendez-vous à la Place Bara:

*19h30* : Concert & Danses folk animés par « ASHLING »
( ambiance assurée)

*22h00:* Spectacle « Feu de Joie »
(manipulateurs de feu et percussionnistes )

dans le décor des remparts du château spécialement éclairés.
Show final « sons et lumières » assuré par D&G sonorisation.

*Bar et petite restauration sur place*
*Entrée gratuite*

## Dimanche 24 juin

Rendez-vous à la Place Bara et au parc du château

*dès 10h00 :*
- Marché artisanal médiéval.
- Visite du donjon (1€).

*dès 11h00:*
- Démonstrations et initiations de danses du 18e et 19e (Danses & compagnie)
- Démonstration de fauconnerie
- Démonstration et initiation de calligraphie
- Animations médiévales
- Vie de campement viking
- Jeux d'origines scandinaves
- Exposition et démonstrations d'artisanat
- Divers ateliers participatifs
- Combats
- ...

avec la participation de « Béliers sauvages » et « MYKR FOLKR »

- Animations diverses pour enfants animées par *Just Magic.*

*à partir de 14h00:*
Musiques et danses animées par les compagnies «Damizon » & les « Ménétriers ».

*Bar et petite restauration assurées toute la journée*
*Entrée gratuite.*

Pour la première fois, un livre rend hommage, par l'art, au bassin calcaire du Tournaisis, à ses paysages métamorphosés par l'activité industrielle, aux chaufourniers et carriers, à l'Escaut…

Près de 228 pages reprenant des œuvres rarement publiées ou inédites de Dubrunfaut, Lacasse, Chantry, Deltour, Pollet, Brichart, Nin Van Nin, Desnouckpol, Johan Parmentier… ponctuées de poèmes de Bernadette Bodson-Mary.

Ce livre est largement illustré par la collection des œuvres d'art de la Ville d'Antoing.

À l'apogée de l'art roman, les sculpteurs du Tournaisis ont réalisé des chefs-d'œuvre. Il en subsiste quelques-uns dont les fonts baptismaux de Zedelgem auxquels nous consacrons un chapitre entier. Le « black marble » est réputé mondialement.

C'est la partie visible d'une activité carrière et chaufournière intense qui a largement contribué au développement économique et social de Tournai et de ses environs. Le banc calcaire du Tournaisis affleure le sol rendant son exploitation aisée. La pierre est d'une qualité exceptionnelle pour la chaux, le ciment et pour la construction. L'Escaut permet l'exportation des matériaux dans les Flandres, le nord de la France et même en Angleterre. Charles Camerman, dans ses écrits de 1919 et 1944, décrit scientifiquement la spécificité du sous-sol du Tournaisien, vieux de 350 millions d'années.

Contrairement au Pays Noir, une source d'inspiration pour les artistes de toutes les disciplines, le Pays Blanc retient peu l'attention créatrice. Quelques artistes comme Edmond Dubrunfaut, Joseph Lacasse, Jean-Claude Brichart, Fernand Chantry, Louis Deltour, Kurt Peiser, Annie Pollet… ont, cependant, eu une production d'œuvres thématiques sur le monde des carrières du Tournaisis, très riche et surtout très méconnue. Force est de constater la rareté des livres mettant en lumière le travail de ces peintres et sculpteurs qui s'inspirent du monde des ouvriers et du paysage métamorphosé par l'activité industrielle.

Ce livre est un parcours dans l'expression artistique du Pays Blanc en résonance avec de larges extraits des textes originaux de Charles Camerman, Aimée-François Bozière, Villy Scaff, Paul Rolland, Joseph Warichez… qui sont les références, depuis un siècle, pour tout ouvrage sur la pierre dite de Tournai. ■

±228 pages. Impression full quadrichromie.
Papier : 170 g couché semi-mat, couverture cartonnée pelliculée.
Format ± 260 x 265 mm.

**Prix de vente normal : 56 €**
**Prix de lancement : 49 €**
Sortie prévue septembre 2018

Fonds Claire et Michel LEMAY géré par la Fondation Roi Baudouin

VILLE D'ANTOING

**Editions WAPICA asbl BE52 7320 3995 0109 BIC : CREGBEBB www.editionswapica.be**

## Souscription au livre Art et pierre du Tournaisis

Pour réserver le livre **Art et pierre du Tournaisis** au tarif préférentiel de souscription, **jusqu'au 15 juillet 2018**, vous pouvez :

- soit verser **49 €** sur notre compte et nous vous enverrons une lettre pour retirer votre livre (les lieux et horaires seront spécifiés dans le courrier). Vous serez également invité à la présentation officielle du livre en septembre 2018.
- soit verser **53 €** et nous vous l'enverrons par la poste, en prenant à notre charge 50% des frais postaux de 8 € (prévente 49 € + 4 € poste).

La maquette du livre est consultable aux éditions Wapica, rue d'Espinoy n° 9 à Tournai.
Nous vous conseillons de prendre rendez-vous.
**Pour tout renseignement : aurelie.montignie@wapica.be** — 0473.45.13.06

# AGENDAS DES FESTIVITÉS

## juin

**02** - de 15h à 18h
***Fête des ateliers & expo des ateliers photos:***
Venez tester nos ateliers, en discuter avec les participant(e)s et les animateurs/trices.
C'est gratuit et ça peut vous donner de bonnes idées ! L'exposition photo se prolongera jusqu'au 17 juin.

**02 & 03** - ***Festival Wapi Beer***
de 10h à 20h à la salle du Kursaal et Place du Préau - Entrée gratuite.

**21** - de 15h à 19h
***Fête de la Musique dans les rues d'Antoing.***
Newton Lawrence est créateur et interprète d'un instrument unique : le mini piano.
Il parcourt le monde avec son instrument et s'installe dans les lieux les plus insolites pour y donner des concerts. *Soyez attentifs* : il évoluera en divers endroits d'Antoing, l'après-midi du solstice d'été.

**24** - ***Antoing au fil du temps***
Concert, danses, sons & lumières dès 19h à la Place Bara.
**25** - de 10h à 19h au pied du château des Princes de Ligne.

**29** - à 20h
***Musique du monde: O!Boy***
Quatre hommes chantent l'Amour, la Vie et le Plaisir d'être au monde ! Ils vous offriront des chansons avec charme et sourire. Petite restauration par nos ateliers cuisine.
Prévente: 10€ - membres & étudiants: 7€
Jour-même:tarif plein 13€ - membres & étudiants 10€

## Juillet

**14** - ***Le Beau Vélo de Ravel.***

Rdv à la Transhennuyère, aux portes de Fontenoy. Départ de la balade groupée dès 13h. Concerts et animations.

Vous souhaitez promouvoir un événement lié à l'entité?
Connectez-vous sur notre site:
www.antoing.net
et cliquez sur l'onglet
«*Soumettre un événement*»

All vectors by Freepik.com / pictures by Pixabay.com

Nouveau à Antoing !

24h/24 - 7j/7
DS Navette
Aéroports - Gares - Hôpitaux - Business
0032.493.256.888 - dsnavette@outlook.com